

## CONTENIDO DEL DOCUMENTO

<b>OBJETO Y ALCANCE DEL PRESENTE DOCUMENTO</b>	<b>4</b>
<b>B  INTRODUCCIÓN</b>	<b>12</b>
<b>C  MEDIO FÍSICO-NATURAL.</b>	<b>15</b>
<b>D  MEDIO SOCIAL.</b>	<b>115</b>
<b>4. OCUPACIÓN Y EMPLEO</b>	<b>134</b>
<b>5. ASOCIACIONISMO.</b>	<b>140</b>
<b>6. PATRIMONIO CULTURAL:</b>	<b>159</b>
<b>E  MEDIO ECONÓMICO.</b>	<b>165</b>
<b>F  SERVICIOS Y EQUIPAMIENTOS.</b>	<b>210</b>
<b>G  OTROS FACTORES AMBIENTALES:</b>	<b>263</b>
<b>H  FACTORES ORGANIZATIVOS Y LEGALES MUNICIPALES:</b>	<b>337</b>
<b>I  BIBLIOGRAFÍA Y DOCUMENTACIÓN.</b>	<b>344</b>

#### 4. Ocupación y empleo

##### Población activa

El Bierzo, comarca de la que Ponferrada en capital, es una comarca de transición entre comunidades autónomas limítrofes: Asturias, Galicia y Castilla y León. Ocupa el sector Noroccidental de la provincia de León y está perfectamente definida Formada por 37 municipios, la comarca berciana tiene una superficie de 3.000 Km2 con una población de 150.000 hab., que representa el 28% del total de la provincia de León La población se concentra en las zonas industriales y mineras, principalmente en Ponferrada, que con 62.224 habitantes es la capital del Bierzo y principal núcleo de la comarca. La población activa del Bierzo se distribuye según los siguientes sectores: agricultura 14,43%, industria 39,46%, construcción 11,02%, servicios 35,07%. Ponferrada se erige como un centro de comunicaciones e industria que articula la economía de la comarca berciana.

Según los datos enviados por el Ayuntamiento de Ponferrada, la población desempleada a diciembre de 2002 asciende a 3.248 personas con edad de trabajar. La distribución por edades de la población desempleada, de ambos sexos, en la citada fecha se muestra en la siguiente tabla:

**Tabla** iError! No hay texto con el estilo especificado en el documento.-1 **Datos de desempleo por tramos de edad**

TRAMO DE EDAD	DATOS DE DESEMPLEO
Menor de 20	138
Entre 20 y 29	802
Entre 30 y 39	908
Entre 40 y 49	814
Entre 50 y 59	469
Mayor de 59	117
TOTAL	3.248

En la siguiente gráfica se refleja que el desempleo de mujeres es siempre superior al de los varones, exceptuando los grupos de edad correspondientes a los de menor de 20 años y a los de mayor de 59 años.

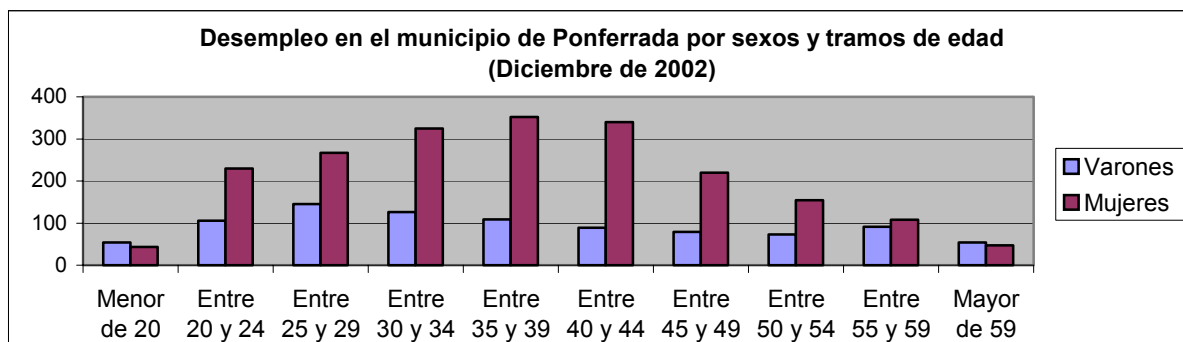

**Imagen** ¡Error! No hay texto con el estilo especificado en el documento.-1 **desempleo por sexo y tramos de edad**

La distribución de la población activa del municipio de Ponferrada es la siguiente:

**Tabla** ¡Error! No hay texto con el estilo especificado en el documento.-2 **Distribución de población activa**

SECTOR ECONÓMICO	%
Sector Primario	2,32
Sector Secundario	31,25
Sector Terciario	66,42

Distribución por actividades

La distribución por actividades económicas de la población desempleada, de ambos sexos, en diciembre del 2002 se muestra en la siguiente tabla. En el gráfico continuo, se muestra la evolución de dicha distribución a lo largo del año 2002.

**Tabla** ¡Error! No hay texto con el estilo especificado en el documento.-3 **Desempleo por actividades**

ACTIVIDAD ECONÓMICA	DATOS DE DESEMPLEO. DICIEMBRE 2002
Agricultura y ganadería	40
Industrias extractivas	75
Industrias manufactureras	380
Construcción	411
Comercio. Reparaciones	482

ACTIVIDAD ECONÓMICA	DATOS DE DESEMPLEO. DICIEMBRE 2002
Hostelería	249
Transporte y comunicación	81
Inmobiliarias y alquiler	355
Administración pública, Defensa y S.S.	178
Educación	70
Actividades sanitarias y Servicios sociales	165
Otras actividades sociales	117
Personal doméstico	25

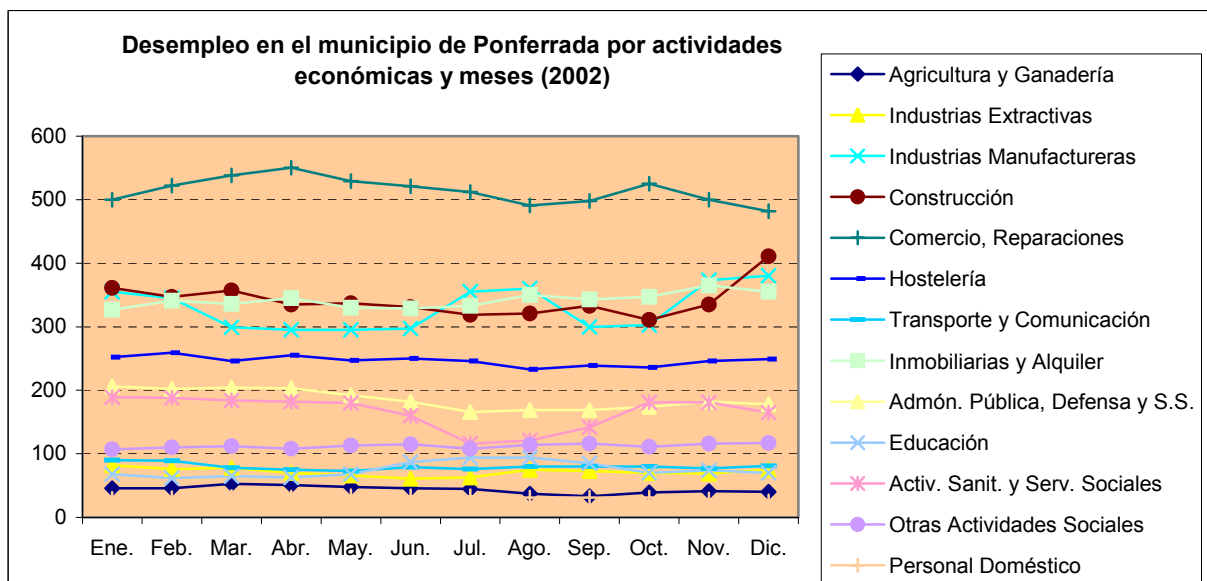

**Imagen iError! No hay texto con el estilo especificado en el documento.-2 Desempleo por actividad económica y mes**

La economía de Ponferrada está basada en los servicios. La importancia del sector primario es casi anecdótica ya que a él pertenecen 506 personas, del sector secundario forman parte 6.725, algo menos de la mitad de las 14.293 del sector terciario. Todo ello hace que están ocupadas 21.518 personas y que exista una tasa de paro aproximada del 14% de la población.

Evolución de la población activa en ponferrada

El paro en el municipio de Ponferrada ha seguido una tendencia negativa, con un ligero descenso en los últimos años, en unas 500 personas.

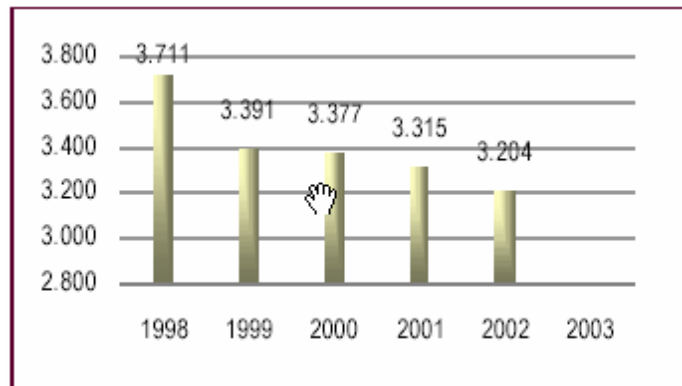

**Imagen iError! No hay texto con el estilo especificado en el documento.-3 Evolución del paro registrado en Ponferrada en los últimos años.**

(Fte: Comunidades Autónomas. Extraído de Datos Estadísticos y Municipales de España, página web de Caja España

[http://www.cajaespana.es/corporativo/infocorporativa/estudioscajaespana/datoseconomicosmunicipales/form\\_DatoseconmicosymunicipalesdeEspaa.jsp](http://www.cajaespana.es/corporativo/infocorporativa/estudioscajaespana/datoseconomicosmunicipales/form_DatoseconmicosymunicipalesdeEspaa.jsp))

La evolución de la estructura económica de Ponferrada se refleja en el siguiente cuadro. La pérdida de peso de la agricultura se explica tanto por el avance de las actividades mineras como por el auge del sector terciario, al tratarse del núcleo que centraliza los servicios administrativos, financieros, educativos, de transportes, etc., de toda la zona circundante. En todo caso, desde 1960 la minería del carbón ha sido el principal motor de la economía ponferradina, tirando de otras actividades industriales como el sector termoeléctrico y el sector servicios en su conjunto. Las minas de carbón, el ferrocarril minero, las varias instalaciones de MSP en Ponferrada y la nueva central térmica que atraída por el florecimiento de la minería en las cuencas de El Bierzo y Sil se instaló en Ponferrada atrajeron, un gran número de pobladores hacia este municipio, provocando como consecuencia cambios muy importantes en su estructura económica (Vega Crespo, J. (2003): *Minero Siderúrgica de Ponferrada 1918-2010. Breve Historia de una empresa minera*. Circunstancia, Madrid (España) - Revista Electrónica Cuatrimestral - ISSN 1696-1277 Número 2 - Septiembre 2003 (<http://www.ortegaygasset.edu/circunstancia/numero2/art5.htm>)).

Cuadro 1.- Estructura sectorial de la población activa en los municipios de Villablino y Ponferrada

	1887	1950	1991
<b>VILLABLINO</b>			
Agricultura, ganadería y silvicultura	90,0	11,6	1,7
Industria	3,0	72,0	63,8
Minería	sd.	69,0	50,6
Otras actividades industriales	sd.	3,0	13,2
Construcción	7,0	1,1	6,2
Servicios		15,4	28,2
<b>PONFERRADA</b>			
Agricultura, ganadería y silvicultura	33,0	18,1	2,1
Industria	17,0	37,8	23,9
Minería	sd.	20,2	sd.
Otras actividades industriales	sd.	17,6	sd.
Construcción	50,0	5,9	14,6
Servicios		38,2	59,4

Fuente : elaboración propia con datos de INE, *Censo de Población de España*, 1887, 1950 y 1991 y la página Web WWWInfo-red.Net, *Base de datos del Bierzo*.

**Imagen** ¡Error! No hay texto con el estilo especificado en el documento.-4 Estructura sectorial de la población activa

Valoración

De estos datos, se puede extraer que el municipio de Ponferrada se encuentra en un estado económico desarrollado y avanzado industrialmente, donde el peso del sector primario soporta una disminución, en beneficio del secundario y del terciario. Además, la importancia del sector terciario, que permite calificar a Ponferrada como una sociedad de servicios ya que ocupa a más del 60 % de la población (66,4% de la producción total) y reincide en la importancia de la economía de Ponferrada.

En los últimos años ha ido adquiriendo una importancia cada vez mayor actividades que van dirigidas a satisfacer nuevas demandas de los agentes económicos como son todas aquellas que tienen relación con el ocio (espectáculos, gastronomía, turismo, etc...). La actividad turística ha tenido efectos positivos sobre la economía, ha repercutido especialmente en el sector servicios con un 60% de crecimiento de las plazas hoteleras en los 3 últimos años. Todo ello se ha traducido en creación de empleo y en beneficios para la población local puesto que el aumento del número de turistas también se ha traducido en mayor gasto en el municipio.

Con respecto a los factores socio-económicos referidos al empleo, desde el Ayuntamiento se ha señalado que ante el declive de las empresas que tradicionalmente han tenido un papel preponderante en el desarrollo de la zona, se deben promocionar otros sectores industriales existentes y crear una industria alternativa, siempre teniendo en cuenta la realidad y los recursos disponibles, tanto de infraestructura, como de mano de obra, etc.

En relación con la disponibilidad de datos, no se han encontrado datos de población activa en relación con la población total. En la EPA (Encuesta de Población Activa) del Ine (Instituto Nacional de Estadística) solo aparecen datos a nivel nacional, de comunidad y provincial y no de municipios. Además en el Dirección General de Estadística de Castilla y León, solo vienen datos de tasa de desempleo y no datos sobre población activa. En el Anuario Social de la Caixa, aparecen datos de desempleo referidos al año 2001 solamente, por lo que tampoco puede extraerse gran información.

Por lo tanto, a pesar de la densidad de población del municipio de Ponferrada, que le hace estar entre las 100 ciudades españolas con mayor número de habitantes por km<sup>2</sup>, muchos de sus datos referidos a la población activa no se encuentran disponibles en las fuentes de información utilizadas de forma general para la obtención de este tipo de datos (Ine Base, Anuario Social de la Caixa 2003, Datos estadísticos de los municipios de Castilla y León del Servicio de Información Estadística de Castilla y León).

Por otro lado, el estudio de la población y de las actividades económicas se realiza a nivel municipal, ya que la mayor parte de la información a la que se ha accedido no se ofrece con mayor grado de desagregación (por entidades). Se considera que sería adecuado considerar la totalidad de los núcleos del municipio, al menos los de mayor densidad de población.

Tras la consulta realizada al Ayuntamiento, se desprende que se poseen datos de los índices de ocupación, población activa y distribución por edades y por sector económico hasta el 2001, aunque se está pendiente de recibir. Estos datos son importantes porque permiten conocer la evolución exacta de la población activa, centrando los esfuerzos en mejorar la situación de los sectores más desfavorecidos.

Asimismo, se carece de registros sobre siniestrabilidad laboral que recojan el número de accidentes laborales ocurridos en el municipio. Estos datos que por la misma razón que la anterior, pueden resultar útiles para atajar el problema atacando la raíz del mismo, ya que una sociedad sostenible también debe fundamentarse en unas condiciones laborales seguras y sin riesgos por lo que la reducción del número de accidentes laborales sería un buen indicador del grado del equilibrio entre desarrollo económico y sostenibilidad. El Ayuntamiento tampoco posee ningún plan o proyecto destinado a disminuir los índices de siniestrabilidad laboral dentro del municipal, si bien desde el Ayuntamiento se pretende, en relación a la siniestrabilidad laboral, incidir en los factores de reducción de riesgos, es decir en la prevención.

Respecto a la integración de personas discapacitadas, cuya integración, así como la de otros colectivos desfavorecidos en cuanto al mercado laboral se refiere (como mujeres o colectivos marginales) también puede ser entendido como un indicador del grado de sostenibilidad de un municipio. En relación con este asunto, no se poseen datos del número de personas con discapacidad que desempeñen un puesto de trabajo en el municipio. Asimismo se desconoce si existe algún plan o proyecto a nivel municipal para fomentar la integración en el mercado laboral de este colectivo específico.

Desde el área municipal de Acción Social, se ha elaborado un Programa Marco de Prevención e Inclusión Social, dentro del cual se contemplan acciones para el asesoramiento e integración socio-laboral de los colectivos en situación y/o riesgo de exclusión social, entre los que se encuentran las personas con discapacidad. Por otra parte, en el año 2004, se ha desarrollado una acción formativa dirigida a fomentar el autoempleo de las personas con discapacidad física, que va a continuar durante el año 2005. Esta acción formativa ha consistido en el desarrollo de un curso de teletrabajo. A pesar de la información aportada sobre que se desconoce la existencia de planes o proyectos para la integración de personas discapacitadas, por otro lado se ha comunicado que desde el IMFE (Instituto Municipal para la Formación y el Empleo) se están realizando acciones dirigidas a la integración de estas personas. De hecho, el Ayuntamiento y el IMFE trabajan conjuntamente en el desarrollo de algunas de ellas.

## 5. Asociacionismo.

El municipio de Ponferrada cuenta con un gran tejido asociativo. Las asociaciones se encuentran perfectamente catalogadas en los siguientes grupos:

- Asociaciones dependientes del área de acción social.
- Asociaciones dependientes del área de cultura y educación:
  - Asociaciones de madres y padres de alumnos – AMPAS.
  - Asociaciones de alumnos / organizaciones estudiantiles.
  - Asociaciones músico-corales.
  - Cofradías hermandades.
  - Asociaciones de comerciantes profesionales.
  - Asociaciones de consumo – cívicas.
  - Asociaciones socioculturales.
  - Asociaciones gastronómicas.
  - Asociaciones deportivo-culturales.
  - Asociaciones de radio-operadores.
  - Asociaciones de folklore popular – peñas.
  - Asociaciones de teatro danza literatura, artesanía.
- Asociaciones dependientes del área de tráfico, policía, mercado de abastos y participación ciudadana: Asociaciones de vecinos.
- Asociaciones dependientes del área de juventud y turismo: Asociaciones juveniles.

Así mismo existen agrupaciones de asociaciones que funcionan con relativa regularidad, pudiéndose destacar:

- El **consejo de la juventud de Ponferrada** que engloba actualmente a un nº indeterminado asociaciones. A fecha de diciembre de 2004 se encuentra en un proceso de actualización de datos de las asociaciones miembros del consejo, ya que de los que disponen se remontan a fecha de 2001. Se ha detectado una carencia de personal en dicho consejo para poner al día y dinamizar sus actuaciones. Pretensión de contratar una persona que se encargue de ello.
- La **Federación de Asociaciones de Vecinos del Bierzo**,
- La **Federación de Asociaciones de Amigos del Camino de Santiago**, de nivel nacional, cuenta en su junta directiva y en su comisión permanente con la **Asociación Bierzo**. Desde esta federación se está promoviendo el **VII Congreso Internacional de Asociaciones Jacobeas**, que se celebrará en Ponferrada del 20 al 23 de octubre de 2005.
- La **Federación de APAs de Centros Públicos de Ponferrada la Palloza de Ponferrada**

A continuación se detalla la lista mas actualizada de las asociaciones y sus datos registrados en el municipio, clasificándolas en función de los grupos expuestos anteriormente.

Asociaciones dependientes del área de acción social:

Las asociaciones dependientes del área de acción social se cuentan, a fecha de diciembre de 2004, en nº de 39. De ellas 37 se encuentran ubicadas en la localidad de Ponferrada y 2 en la localidad de Fuentesnuevas.



A continuación se enumeran dichas asociaciones con sus datos de contacto, tal como están recogidos a fecha de diciembre de 2004 en el registro de asociaciones.

**Tabla** ¡Error! No hay texto con el estilo especificado en el documento.-4 **Asociaciones dependientes del área de acción social**

DENOMINACIÓN	DIRECCIÓN	MUNICIPIO	TELÉFONO	FAX
Familiares Y Amigos Del Proyecto Hombre	<b>c/ Miguel Servet, nº8 24411</b>	<b>Fuentesnuevas Ponferrada</b>	<b>987 455120</b>	<b>987 455155</b>
A. Secretariado Gitano	<b>C/ Chile 27 24400</b>	<b>Ponferrada</b>		
A. Enfermos De Crohn Y Colitis Ulcerosa Del Bierzo-Laciana	<b>Av. Castillo nº162</b>			
A. De Diabeticos Españoles	<b>Av. de la Puebla nº20-3º 24400</b>	<b>Ponferrada</b>	<b>987 411863</b>	
Hermandad De Donantes De Sangre	<b>Hospital Bierzo 24400</b>	<b>Ponferrada</b>	<b>987 415553</b>	
UNICEF COMITÉ ESPAÑOL- Delegación De Ponferrada	<b>C/ Gómez Nuñez nº26-Entpl. 24400</b>	<b>Ponferrada</b>	<b>987 426576</b>	<b>987 426576</b>
A. De Pensionistas San Juan Bautista	<b>Av Antonio Cortés nº62 24411</b>	<b>Fuentesnuevas Ponferrada</b>	<b>987 455065</b>	
Bergidum Expedientes Asociados "Beda"	<b>Av de la Libertad nº 31-Bajo 24400</b>	<b>Ponferrada</b>	<b>987 423578</b>	
A. Banco De Alimentos Del Sil	<b>Av La Puebla nº40 24400</b>	<b>Ponferrada</b>	<b>987 402232</b>	
A. Minisvalidos Físicos Del Bierzo (Ambi)	<b>C/ Felipe Herce nº9-Bajo 24400</b>	<b>Ponferrada</b>	<b>649 638664 654 870908</b>	
A. Leonesa De Enfermos Mentales (Alfaem)	<b>C/ Doctor Fleming nº21 -Entpl 24400</b>	<b>Ponferrada</b>	<b>987 427720</b>	<b>987 226556</b>
A. Recr. Amigos Del Disminuido (Aradis)	<b>C/ Pintor Mondravilla nº6-2º 24400</b>	<b>Ponferrada</b>		
A. De Laringectomizados De Leon "Alle"	<b>C/ Gómez Núñez nº 15 24400</b>	<b>Ponferrada</b>	<b>987 210807</b>	<b>987 210807</b>
A. Ayuda Humanitaria A Niños De Los Balcanes	<b>Avda. Molinaseca nº35-3ºA 24400</b>	<b>Ponferrada</b>		
A. De Latinoamericanos Dell Bierzo (Asolabier)	<b>C/ Córdoba nº 2-bajo A 24400</b>	<b>Ponferrada</b>		
A. Proyecto 21	<b>C/ Padre Santalla nº4-2ºA 24400</b>	<b>Ponferrada</b>	<b>987 428997</b>	
A. De Mujeres Para La Democracia (Delegacion Comarcal Bierzo)	<b>C/ Fueros de León nº3-4ºE 24400</b>	<b>Ponferrada</b>	<b>626 670014</b>	
A. Numay	<b>C/ Monasterio de Montes nº27-1ºB 24400</b>	<b>Ponferrada</b>	<b>606 202247</b>	
A. Amigos Del Pueblo Saharaui	<b>C/ Las Angustias nº2 24400</b>	<b>Ponferrada</b>	<b>987 418267</b>	
A. De Mueres Bergidum	<b>C/ Los Arrieros nº6-2º Izda 24400</b>	<b>Ponferrada</b>	<b>987 418108</b>	
Asprona Bierzo	<b>C/ Tercio de Flandes, nº24 24400</b>	<b>Ponferrada</b>		

A. De Mujeres Progresistas Bercianas	<b>C/ Ave María nº29-2º/Ofic 2º 24400</b>	<b>Ponferrada</b>	<b>987428318</b>	<b>987 409044</b>
Alcer – Bierzo	<b>C/ Embalse de Bárcena nº15</b>			
Patronato Hogar Del Transeúnte San Genadio	<b>Pza. Virgen de la Encina nº4 24400</b>	<b>Ponferrada</b>	<b>987 412564</b> <b>987 411978</b>	
A. Caracol	<b>C/ General Vives nº 34-3ºA 24400</b>	<b>Ponferrada</b>	<b>987 402551</b>	
A. Síndrome De Down Del Bierzo	<b>Av. del Castillo nº 162 24400</b>	<b>Ponferrada</b>	<b>987 424937</b>	
A. De Personas Sordas En El Bierzo (Asorbier)	<b>Av Ferrocarril nº 15-1º 24400</b>	<b>Ponferrada</b>	<b>987 405408</b>	<b>987 405408</b>
A. De Pensionistas San Genadio	<b>C/ Obispo Osmundo nº13-3ºA 24400</b>	<b>Ponferrada</b>	<b>987 415212</b> <b>987 413798</b>	
A. Alzheimer Bierzo	<b>Av Castillo nº162 24400</b>	<b>Ponferrada</b>	<b>987 415570</b> <b>(mañanas)</b>	
A. Sil De Esclerosis Múltiple (Asildem)	<b>C/ Real nº62 24400</b>	<b>Ponferrada</b>	<b>987 414071</b> <b>607 730080</b> <b>987 406014</b>	
Caritas Interparroquial De Ponferrada	<b>C/ Real nº 63 24400</b>	<b>Ponferrada</b>		
A. Tercera Edad Y Prejubilados Flores Del Sil	<b>C/ Granada nº 53 24400</b>	<b>Ponferrada</b>		
Padres Y Tutores De Jóvenes Acogidos En El Centro Ocupacional Civitas Bierzo	<b>C/ Tercio de Flandes nº24 24400</b>	<b>Ponferrada</b>		
A. De Pensionistas Primero De Mayo	<b>C/ Pintor Mondravilla nº16-Bajo 24400</b>	<b>Ponferrada</b>		
A. Berciana De Intervención Social "Abis"	<b>Av Astorga nº6-5ºD 24400</b>	<b>Ponferrada</b>		
A. Para La Igualdad De Oportunidades (Asiol)	<b>Avda. del Castillo nº 72-11 Izda 24400</b>	<b>Ponferrada</b>	<b>616 913955</b> <b>696 003604</b>	
A. Cooperación Balcanes Delegación En Ponferrada	<b>Avda. Molinaseca nº35-3ºA 24400</b>	<b>Ponferrada</b>	<b>987 410443</b>	
A. Xardual	<b>C/ La Caída nº5-Bajo 24400</b>	<b>Ponferrada</b>	<b>651 539742</b> <b>987 424902</b>	
A. De Enfermos De Parkinson Del Bierzo	<b>C/ Nicomedes Martín Mateos nº 3-3ºDcha 24400</b>	<b>Ponferrada</b>	<b>987 424129</b>	

FUENTE: [www.ponferrada.org](http://www.ponferrada.org)

Es importante conocer a parte de las asociaciones existentes su índice de actividad definidos según los proyectos que se llevan a cabo y el dinero que reciben y gestionan.

Se han recogido datos sobre los fondos que ha recibido de la concejalía de Acción Social cada asociación desde el año 2001 al 2004 y se ha hecho un análisis de la tendencia en el tiempo. En este estudio se examina tanto la continuidad de actividad en el tiempo como la implicación de la administración con dicha actividad.

A continuación se enumeran las subvenciones o colaboraciones entre las asociaciones y la concejalía de Acción social de las que se tiene constancia desde el año 2001 al año 2004, así como le

denominación del proyecto específico para el que fueron concedidas, si es el caso. Las subvenciones o ayudas se conceden por años naturales.

Asimismo, donde se señala subvención, se refiere a la convocatoria anual de subvenciones en materia de acción social, las cuales iban dirigidas al mantenimiento del centro o servicio, o bien, al desarrollo de aquellas actividades propias de cada asociación o entidad social conforme a lo especificado en los fines de sus estatutos.

Y donde dice, Convenio, se refiere a similares conceptos que en el caso de la convocatoria, ya que en el año 2004, no hubo convocatoria de subvenciones y ésta fue sustituida por la firma de 14 convenios de COLABORACIÓN SOCIAL.

Los referidos convenios se firmaron el 14 de septiembre de 2004. Su duración hasta el 31 de diciembre de 2004 con posibilidad de prórroga salvo denuncia por alguna de las dos partes.

TABLA:

**Tabla** iError! No hay texto con el estilo especificado en el documento.-5 **Ayudas concedidas en el 2001**

NOMBRE DE LA ASOCIACIÓN	PROYECTO SUBVENCIONADO	CUANTÍA DE LA SUBVENCIÓN
Asociación Alle (Asoc. De Laringectomizados)	<b>Fomentar asociacionismo y participación del voluntariado.</b>	<b>90.000 pts</b>
Asociación Sil Escolerosis Múltiples	<b>Gastos mantenimiento y personal.</b>	<b>170.000 pts.</b>
Asociación De Pensionistas San Genadio	<b>Material, actividades y gastos de viaje.</b>	<b>120.000 pts.</b>
Asprona Bierzo	<b>Desarrollo de la autonomía e independencia en personas.</b>	<b>780.000 pts.</b>
Asociación Síndrome De Down	<b>Cursos psicomotricidad y gimnasia rítmica y curso de logopedia.</b>	<b>390.000 pts.</b>
Asociación De Mujeres Progresistas Del Bierzo	<b>Curso Auxiliar de ayuda a domicilio.</b>	<b>100.000 pts.</b>
Asociación De Minusválidos Físicos Del Bierzo (Ambi)	<b>Semana sin barreras.</b>	<b>220.000 pts.</b>
Asociación De Sordos Del Bierzo (Asorbier)	<b>Gastos mantenimiento.</b>	<b>200.000 pts</b>
Asociación Leonesa De Amigos Y Familiares Enfermos Mentales (Alfaem)	<b>Mantenimiento sede.</b>	<b>420.000 pts.</b>
Hogar Transeúnte San Genadio.	<b>Gastos mantenimiento.</b>	<b>150.000 pts.</b>
Asociación Banco Alimentos Sil	<b>Operación kilo. Gastos generales.</b>	<b>120.000 pts.</b>
Asociación Caracol	<b>Información, orientación y apoyo.</b>	<b>325.000 pts.</b>
Asociación Alzheimer Bierzo	<b>Atención a personas con demencia.</b>	<b>540.000 pts.</b>
Beda (Centro De Rehabilitación De Enfermos Alcohólicos).	<b>Programa de prevención, información y tratamiento.</b>	<b>375.000 pts.</b>
Cruz Roja Española	<b>Damnificados terremoto El Salvador.</b>	<b>2.000.000 pts.</b>

Cruz Roja Española	<b>Damnificados terremoto La India.</b>	<b>2.000.000 pts.</b>
Asociación De Amigos Del Pueblo Saharai.	<b>Vacaciones en paz.</b>	<b>500.000 pts.</b>
Archidiócesis Kisangani.	<b>Proyecto escolarización población infantil.</b>	<b>500.000 pts.</b>
Asociación Ayuda Humanitaria Niños Balcanes.	<b>Curso español.</b>	<b>215.000 pts.</b>
Unicef Castilla Y León.	<b>Ayuda humanitaria niños/as Afganos.</b>	<b>785.000 pts.</b>
Médicos Sin Fronteras.	<b>Congreso geriatría y gerontología.</b>	<b>200.000 pts.</b>
Asilo Hogar 70	<b>Aportación nominativa.</b>	<b>415.000 pts.</b>
Hermandad Donantes De Sangre	<b>Aportación nominativa.</b>	<b>500.000 pts.</b>
Real Fundación Hospital De La Reina	<b>Aportación nominativa.</b>	<b>455.000 pts.</b>
Apa Colegio Bergidum	<b>Actividades de verano.</b>	<b>200.000 pts.</b>
Asociación Sordos Del Bierzo – Asorbier-	<b>Aportación nominativa.</b>	<b>200.000 pts.</b>
Asociación Española Contra El Cáncer	<b>Día de lucha contra el cáncer.</b>	<b>70.000 pts.</b>
Asociación Manos Unidas	<b>Aportación nominativa.</b>	<b>135.000 pts.</b>
Asociación Defensa Niños/As Internacional	<b>Convenio para el desarrollo del programa Conoce tus derechos</b>	<b>3.500.000 pts.</b>
Asilo De Astorga.	<b>Aportación nominativa.</b>	<b>415.000 pts.</b>
Cruz Roja Española	<b>Costos de funcionamiento</b>	<b>1.380.000 pts.</b>

Fuente: Concejalía de Acción Social

En el año 2001 un total de 29 asociaciones resultaron beneficiarias de ayudas y subvenciones por un valor de 105.059,96 €. Hay que destacar como máximas beneficiarias: Asociación Defensa Niños/As Internacional, Cruz Roja Española y Asprona Bierzo.

**Tabla** ¡Error! No hay texto con el estilo especificado en el documento.-6 **Ayudas concedidas en el 2002**

NOMBRE DE LA ASOCIACIÓN	PROYECTO SUBVENCIONADO	CUANTÍA DE LA SUBVENCIÓN
Asociación Sil De Esclerosis Múltiple.	<b>Subvención.</b>	<b>1.400 €</b>
Centro De Acogida Transeúntes "San Genadio".	<b>Subvención.</b>	<b>1.200 €</b>
Asociación Caracol.	<b>Subvención.</b>	<b>2.400 €</b>
Asociación Banco Alimentos Del Sil	<b>Subvención.</b>	<b>900 €</b>
Asociación Pensionistas "San Genadio".	<b>Subvención.</b>	<b>850 €</b>
Asociación Sordos Del Bierzo-Asorbier	<b>Subvención.</b>	<b>1.300 €</b>
Asociación De Mujeres Progresistas	<b>Subvención.</b>	<b>725 €</b>
Asociación Asprona	<b>Subvención.</b>	<b>4.700 €</b>
Asociación Minusválidos Físicos Del Bierzo (Ambi).	<b>Subvención.</b>	<b>1.700 €</b>
Asociación Síndrome De Down.	<b>Subvención.</b>	<b>2.500 €</b>

Unicef	<b>Subvención.</b>	<b>1.512 €</b>
BEDA (Centro De Rehabilitación De Enfermos Alcohólicos )	<b>Subvención.</b>	<b>2.254 €</b>
Asociación Amigos Y Familiares Enfermos Mentales- Alfaem	<b>Subvención.</b>	<b>2.600 €</b>
Asociación De Laringectomizados- Alle	<b>Programa rehabilitación de la voz.</b>	<b>601,01 €</b>
Casa De León En Buenos Aires	<b>Ayuda a Argentina.</b>	<b>9.000 €</b>
Asociación De Amigos Del Pueblo Saharaui	<b>Vacaciones en Paz.</b>	<b>3.005,06 €</b>
Cáritas Interparroquial Guadalupe "Ntra. Sra. De Guadalupe"	<b>Equipamiento de ampliación del dispensario médico.</b>	<b>6.010,12 €</b>
Cáritas	<b>Rehabilitación del Centro de Salud Mlinzi</b>	<b>7.289,70 €</b>
Asociación Bierzo - Ayuda.	<b>Programa niños de la guerra.</b>	<b>6.010,12 €</b>
Asociación Cooperación Balcanes.	<b>Instalación de persianas en colegio "Dzemaal Bijedic"</b>	<b>4.747 €</b>
Asilo Hogar 70	<b>Aportación nominativa.</b>	<b>2.737 €</b>
Real Fundación Hospital De La Reina.	<b>Aportación nominativa.</b>	<b>2.737 €</b>
Asociación Española Contra El Cáncer.	<b>Día de lucha contra el cáncer</b>	<b>480 €</b>
Manos Unidas.	<b>Aportación nominativa</b>	<b>812 €</b>
Médicos Sin Fronteras	<b>Encuentro inter-asociativo</b>	<b>1.502,53 €</b>
Asilo De Astorga.	<b>Aportación nominativa.</b>	<b>2.737 €</b>
Centro Asociado U.N.E.D	<b>Foro de la mujer en el s. XXI</b>	<b>1.200 €</b>
Asociación Sordos Del Bierzo Asorbier	<b>Actividades</b>	<b>1.203 €</b>
Asociación Defensa Niños/As Internacional	<b>Convenio para el desarrollo del programa Conoce tus derechos</b>	<b>21.036 €</b>
Asociación Alzheimer-Bierzo	<b>Proyecto apoyo moral y psicológico a familiares con personas mayores con demencias.</b>	<b>2.705 €</b>
Hermanidad De Donantes De Sangre	<b>Subvención</b>	<b>3.006 €</b>
Asprona Bierzo	<b>Programa de formación para el manejo del €.</b>	<b>1.205 €</b>
Cruz Roja	<b>Mantenimiento.</b>	<b>1.202 €</b>
Cruz Roja	<b>Convenio</b>	<b>8.293,97 €</b>

Fuente: Concejalía de Acción Social.

En el año 2002 un total de 33 asociaciones resultaron beneficiarias de ayudas y subvenciones por un valor de 110.356 €. Hay que destacar como máximas beneficiarias: Cruz Roja, Asociación Defensa Niños/As Internacional, Casa De León En Buenos Aires, y Cáritas

**Tabla** Error! No hay texto con el estilo especificado en el documento.-7 **Ayudas concedidas en el 2003**

NOMBRE DE LA ASOCIACIÓN	PROYECTO SUBVENCIONADO	CUANTÍA DE LA SUBVENCIÓN
Alfaem-Asoc. De Enfermos Mentales	<b>Gastos de mantenimiento y promoción y sostenimiento de actividades.</b>	<b>1.750 €</b>
Asociación De Personas Sordas De La Comarca Del Bierzo- Asorbier	<b>Gastos de mantenimiento, proyecto "Infórmate, es tu derecho" y curso lengua de signos.</b>	<b>1.710 €</b>
Alzheimer Bierzo	<b>Programa de información y asesoramiento.</b>	<b>3.602 €</b>
Banco Alimentos Del Sil	<b>Gastos de mantenimiento del Centro y Servicio.</b>	<b>300 €</b>
Asociación De Jubilados Y Pensionistas San Genadio.	<b>Gastos de mantenimiento y promoción y sostenimiento de actividades.</b>	<b>892 €</b>
ADEBI (Asoc. De Diabéticos)	<b>Gastos de mantenimiento y VI Jornadas de Información Diabetológica.</b>	<b>900 €</b>
Asociación Síndrome De Down Del Bierzo.	<b>Curso de logopedia, psicomotricidad y gimnasia rítmica y taller de manualidades.</b>	<b>3.782 €</b>
Asociación Caracol	<b>Gastos de mantenimiento, servicio de acompañamiento y atención hospitalaria y domiciliaria y programa de información, orientación y apoyo.</b>	<b>2.600 €</b>
Asiol	<b>Taller básico de salud para mujeres maduras.</b>	<b>205 €</b>
Departamento De Juventud De Ugt-Bierzo	<b>Taller de prevención de drogodependencias.</b>	<b>200 €</b>
Asprona Bierzo	<b>Proyecto de entrenamiento en habilidades para la plena normalización de las personas con discapacidad intelectual.</b>	<b>6.000 €</b>
Centro De Acogida De Transeúntes San Genadio.	<b>Proyecto de atención a transeúntes y sin techo.</b>	<b>1.500 €</b>
ALLE (Asoc. De Laringectomizados)	<b>Programa de fomento del asociacionismo y participación del voluntariado. Escuela de monitores para atención y rehabilitación de la voz.</b>	<b>600 €</b>
Ong Bierzo Ayuda.	<b>Material sanitario hospital prístina.</b>	<b>6.000€</b>
Misioneros De África, Padres Blancos.	<b>Escolarización de los niños huérfanos y pobres en Bukavu. Congo.</b>	<b>5.967 €</b>
Asociación Amigos Del Pueblo Saharaui Del Bierzo.	<b>Vacaciones en Paz.</b>	<b>3.000 €</b>
Ong Cooperación Balcanes. Delegación En Ponferrada.	<b>Instalación de la calefacción en el colegio de Osanica. Cantón de Gorazde.</b>	<b>5.696 €</b>
Ong Cooperación Balcanes. Delegación En Ponferrada.	<b>Acondicionamiento gimnasio del colegio Husein Ef. Dozo.</b>	<b>5.696 €</b>

Colegio La Inmaculada.	<b>Campaña de ayuda humanitaria República Dominicana.</b>	<b>2.020,50 €</b>
Cruz Roja	<b>Gastos de funcionamiento.</b>	<b>8.294 €</b>
Manos Unidas.	<b>Ayuda nominativa.</b>	<b>812 €</b>
Asorbier.	<b>Ayuda nominativa.</b>	<b>1.203 €</b>
Hermanidad De Donantes De Sangre.	<b>Ayuda nominativa.</b>	<b>3.006 €</b>
Asilo De Astorga.	<b>Ayuda nominativa.</b>	<b>2.737 €</b>
Hospital De La Reina.	<b>Ayuda nominativa.</b>	<b>2.737 €</b>
Asilo Hogar 70	<b>Ayuda nominativa.</b>	<b>2.737 €</b>

Fuente: Concejalía de Acción Social.

En el año 2003 un total de 25 asociaciones resultaron beneficiarias de ayudas y subvenciones por un valor de 73.946,50 €. Hay que destacar como máximas beneficiarias: Cruz Roja, Asprona Bierzo, Ong Bierzo Ayuda, Misioneros De África, Padres Blancos y Ong Cooperación Balcanes. Delegación En Ponferrada

**Tabla** iError! No hay texto con el estilo especificado en el documento.-8 **Ayudas concedidas en el 2004**

NOMBRE DE LA ASOCIACIÓN	PROYECTO SUBVENCIONADO	CUANTÍA DE LA SUBVENCIÓN
Enfermos De Parkinson.	<b>Convenio</b>	<b>1.500 €</b>
Alfaem-Asociación De Enfermos Mentales	<b>Convenio</b>	<b>2.200 €</b>
Asociación Síndrome De Down Del Bierzo.	<b>Convenio</b>	<b>2.700 €</b>
Centro De Acogida De Transeúntes San Genadio.	<b>Convenio</b>	<b>1.500 €</b>
Asociación De Apoyo A Personas Vih Sida "Caracol"	<b>Convenio</b>	<b>2.500 €</b>
Asociación Bergidum Exdependientes Asociados (Beda)	<b>Convenio</b>	<b>3.600 €</b>
Personas Con Discapacidad Intelectual (Asprona)	<b>Convenio</b>	<b>4.500 €</b>
Asociación De Personas Sordas De La Comarca Del Bierzo (Asorbier)	<b>Convenio</b>	<b>2.200 €</b>
Asociación Sil De Esclerosis Múltiple Asildem	<b>Convenio</b>	<b>2.000 €</b>
Asociación Minusválidos Físicos Del Bierzo (Ambi)	<b>Convenio</b>	<b>1.000 €</b>
Asociación Alzheimer Bierzo	<b>Convenio</b>	<b>6.000 €</b>
Asociación Diabéticos Españoles Del Bierzo (Adebi)	<b>Convenio</b>	<b>1.200 €</b>
Asamblea Comarcal Cruz Roja	<b>Convenio</b>	<b>15.000 €</b>
Fundación Centro Astorgano/Leonés – Proyecto Hombre.	<b>Convenio</b>	<b>7.250 €</b>
Federación Regional De Asociaciones De Personas Sordas De Castilla Y León	<b>Convenio para intérprete de lengua de signos</b>	<b>3.000 €</b>
Asilo De Astorga	<b>Ayuda nominativa</b>	<b>2.737 €</b>

Hospital De La Reina	<b>Ayuda nominativa</b>	<b>2.737 €</b>
Asilo Hogar 70	<b>Ayuda nominativa</b>	<b>2.737 €</b>

Fuente: Concejalía de Acción Social.

En el año 2004 un total de 18 asociaciones resultaron beneficiarias de ayudas y subvenciones por un valor de 64.361 €. Hay que destacar como máximas beneficiarias: Asociación Alzheimer Bierzo, Asamblea Comarcal Cruz Roja y Fundación Centro Astorgano/Leonés – Proyecto Hombre. Se trata en todos los casos de convenios de colaboración firmados entre la Concejalía de Acción social y la Asociación en cuestión, con un periodo de vigencia de un año.

Los siguientes gráficos muestran la tendencia en el tiempo del dinero destinado por la concejalía para las asociaciones así como el nº de asociaciones beneficiarias de esa partida presupuestaria.

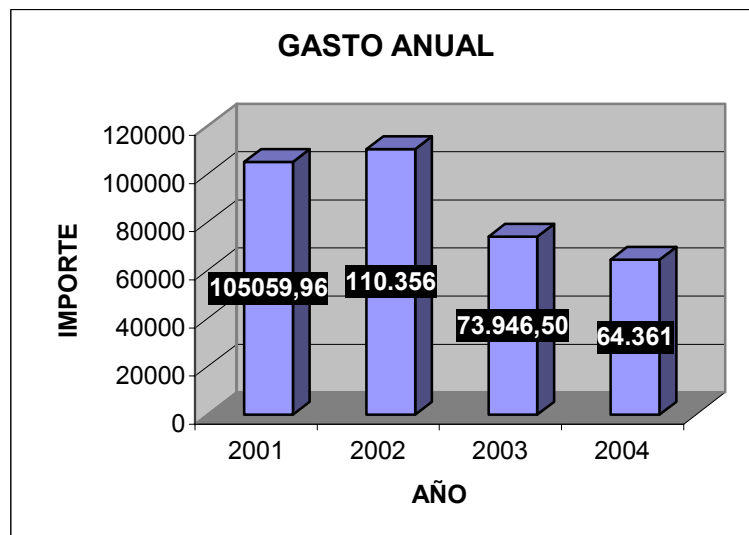

**Imagen iError! No hay texto con el estilo especificado en el documento.-5 Evolución del gasto anual**



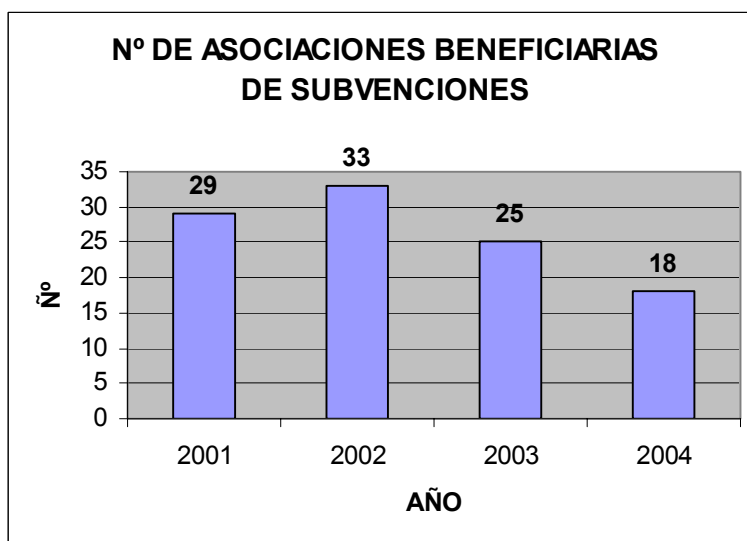

**Imagen iError! No hay texto con el estilo especificado en el documento.-6 Evolución de nº de asociaciones**

A la luz de estos datos se puede afirmar que se ha producido una evolución en la relación entre Asociaciones y Administración hacia una colaboración más estable, vinculando mediante convenios a las asociaciones con continuidad en el tiempo.

También es evidente el descenso en los fondos destinados al conjunto de asociaciones del ámbito social dentro del municipio.

Así mismo vemos un descenso en el nº de asociaciones con las que colabora la Concejalía, pudiendo esto resultar un reflejo de una disminución de la implicación ciudadana en las cuestiones sociales. Es importante que se siga fomentando la participación ciudadana para evitar perder el gran tejido asociativo con el que cuenta el municipio de Ponferrada.

**Asociaciones dependientes del área de cultura y educación**

Las asociaciones dependientes del área de cultura y educación se cuentan, a fecha de diciembre de 2004, en nº de **118**. De ellas **97** se encuentran ubicadas en la localidad de **Ponferrada**, **4** en la localidad de **Fuentes Nuevas**, **1** en la localidad de **Compostilla**, **1** en la localidad de **Dehesas**, **4** en la localidad de **Columbrianos**, **1** en la localidad de **San Andrés de Montemos**, **1** en la localidad de **Compludo**, **1** en la localidad de **Barcena Del Bierzo**, **1** en la localidad de **Villar De Los Barrios**, **2** en la localidad de **Cuatrovientos**, **1** en la localidad de **Toral De Merayo**, **1** en la localidad de **Flores Del Sil** y **1** en la localidad de **Matalavilla, Palacios Del Sil**

A continuación se enumeran dichas asociaciones con sus datos de contacto, tal como están recogidos a fecha de diciembre de 2004 en el registro de asociaciones, clasificándolas según grupos de actividad. Según esta clasificación aparecen como grupos de asociaciones dependientes del área de cultura y educación:

Asociaciones de madres y padres de alumnos – AMPAS: 32

Asociaciones de alumnos / organizaciones estudiantiles: 4

Asociaciones de formación: 1

Asociaciones músico-corales: 10  
Cofradías hermandades: 4  
Asociaciones de comerciantes profesionales: 7  
Asociaciones de consumo – cívicas: 7  
Asociaciones socioculturales: 27  
Asociaciones gastronómicas: 2  
Asociaciones deportivo-culturales: 2  
Asociaciones de radio-operadores: 4  
Asociaciones de folklore popular – peñas: 9  
Asociaciones de teatro danza literatura, artesanía: 9

**Tabla** ¡Error! No hay texto con el estilo especificado en el documento.-9 **Asociaciones dependientes del área de cultura y educación**

DENOMINACIÓN	DIRECCIÓN	MUNICIPIO	TELÉFONO	FAX
<b>ASOCIACIONES DE MADRES Y PADRES DE ALUMNOS - AMPAS</b>				
C.P.Campo De La Cruz	<b>Paseo de San Antonio, 4 24400</b>	<b>Ponferrada</b>		
C.P. Campo De Los Judios	<b>Avda.America 24400</b>	<b>Ponferrada</b>		
Colegio Especial Bergidum	<b>C/ La Dehesa s/n 24411</b>	<b>Fuentes Nuevas-Ponferrada</b>		
C.P.Compostilla	<b>2ª Travesía s/n 24492</b>	<b>Compostilla - Ponferrada</b>		
Conservatorio Cristobal Halffter De Ponferrada	<b>Avda.Portugal,1-3 24400</b>	<b>Ponferrada</b>		
C.P. Dehesas	<b>Avda. del Bierzo, 299 24390</b>	<b>Dehesas – Ponferrada</b>		
C. Diocesano De San Ignacio	<b>Av.Compostilla, 34 24400</b>	<b>Ponferrada</b>		
C P El Nogaledo	<b>24448 Toral de Merayo –</b>	<b>Ponferrada</b>		
C. Espiritu Santo	<b>Avda. de Compostilla, 84 24400</b>	<b>Ponferrada</b>		
Federacion De Apas De Centros Publicos De Ponferrada La Palloza De Ponferrada	<b>C/Río Boeza s/n 24400</b>	<b>Ponferrada</b>		
C. P.Flores Del Sil	<b>c/Cádiz, 25 24400</b>	<b>Ponferrada</b>		
I.E.S. Fuentesnuevas	<b>C/La Dehesa, 31 24400</b>	<b>Ponferrada</b>		
Instituto Alvaro Mendaña	<b>Huertas Sacramento 24400</b>	<b>Ponferrada</b>		
Instituto Europa	<b>c/Ramón Glez. Alegre, 2 24400</b>	<b>Ponferrada</b>		

Instituto Gil Y Carrasco	<b>Plaza Ayuntamiento, 3 24400</b>	<b>Ponferrada</b>
C.P. Jesus Maestro	<b>C/ Jovellanos, s/n 24400</b>	<b>Ponferrada</b>
C. La Asuncion	<b>La Cemba s/n 24400</b>	<b>Ponferrada</b>
C.P. La Cogolla	<b>Plaza Mayor, 2 24411</b>	<b>Fuentesnueva s-Ponferrada</b>
La Corona	<b>Villar de los Barrios</b>	<b>Ponferrada</b>
La Guiana (Escuela Infantil)	<b>Avda.Libertad,38 24400</b>	<b>Ponferrada</b>
C. La Inmaculada	<b>C/ Navaliegos, 1 24400</b>	<b>Ponferrada</b>
C.P. La Puebla	<b>Rio Boeza s/n 24400</b>	<b>Ponferrada</b>
Los Castros	<b>24490</b>	<b>Columbrianos</b>
C.P. Navaliegos	<b>Avda. del Castillo, 175 24400</b>	<b>Ponferrada</b>
C.P. Peñalba	<b>Huertas Sacramento 24400</b>	<b>Ponferrada</b>
C.P. S. Andres "La Borreca"	<b>c/Las Escuelas, La Borreca 24400</b>	<b>Ponferrada</b>
C.P. San Antonio	<b>C/ Teleno s/n 24400</b>	<b>Ponferrada</b>
C.P. San Jose Obrero	<b>C/Frances 24400</b>	<b>Ponferrada</b>
San Roque	<b>c/La Fragua, s/n 24491</b>	<b>San Andrés de Montejos – Ponferrada</b>
C.P. Valentin Garcia Yebra	<b>Via Nueva s/n 24400</b>	<b>Ponferrada</b>
Virgen Carmen	<b>La Placa –</b>	<b>Ponferrada</b>
Virgen De La Encina	<b>C/ Sevilla nº2 24400</b>	<b>Ponferrada</b>

ASOCIACIONES DE ALUMNOS / ORGANIZACIONES ESTUDIANTILES

A. De Alumnos Alfa (Cp Campo De La Cruz)	<b>Paseo de San Antonio nº4 24400</b>	<b>Ponferrada</b>
A. De Alumnos Colegio Virgen De La Encina	<b>C/ Sevilla nº2 24400</b>	<b>Ponferrada</b>
A. De Alumnos M.M. Eugenia C. La Asuncion	<b>AV la Cemba s/n 24400</b>	<b>Ponferrada</b>
A. De Estudiantes Gil Y Carrasco	<b>Pza Ayuntamiento nº3 24400</b>	<b>Ponferrada</b>

FORMACIÓN

A. Cultural Forma Bierzo. Formacion Para El Trabajo	<b>C/ Lago de Carucedo nº2-Bajo 24400</b>	<b>Ponferrada</b>
---	---	-------------------

MÚSICO CORALES

A. Cultural Banda De Musica Ciudad De Ponferrada	<b>C/ Ancha Nº 46 24400</b>	<b>Ponferrada</b>
--	-----------------------------	-------------------

A. De Desarrollo De La Musica (Ademubi)	<b>C/ La Cemba N°29m 24400</b>	<b>Ponferrada</b>
A. Filarmonica Del Bierzo	<b>C/Alvaro De Mendaña N°1,2ºE 24400</b>	<b>Ponferrada</b>
A. Rappers Del Bierzo	<b>Av Astorga N°6-1ºIzda 24400</b>	<b>Ponferrada</b>
Aulas Corales Ponferrada	<b>Pza Los Molinos N5-2ºB 24400</b>	<b>Ponferrada</b>
Coral Solera Berciana	<b>C/ Ancha N°48 24400</b>	<b>Ponferrada</b>
Coral Polifonica Flores Del Sil	<b>C/ Parque De La Constitución S/N Centro Cívico De Flores Del Sil 24400</b>	<b>Flores Del Sil Ponferrada</b>
Coral Voces Del Bierzo	<b>C/ Eladia Baylina N° 26 24400</b>	<b>Ponferrada</b>
Escolania Colegio Navaliegos	<b>Av Castillo N°175 24400</b>	<b>Ponferrada</b>
Jazzsalsablues	<b>C/Río Cabrera N°1-5ºIzda 24400</b>	<b>Ponferrada</b>

#### COFRADÍAS HERMANDADES

Hermandad Jesus Nazareno	<b>Pza Encina N°2 24400</b>	<b>Ponferrada</b>
Cofradia Santiago Apostol	<b>C/ La Iglesia N°8 24400</b>	<b>Ponferrada</b>
Amigos Camino De Santiago	<b>Pza De La Encina N°4 24400</b>	<b>Ponferrada</b>
Cofradia Del Vino Mencia	<b>C/ Nicolás De Brujas N°3-Bajo 24400</b>	<b>Ponferrada</b>

#### COMERCIANTES PROFESIONALES

Empresarios Mercasil	<b>Puesto N°1 (Mercado De Abastos) 24400</b>	<b>Ponferrada</b>
Profesionales Ferias Y Fiestas De La Encina	<b>Av América N°13-3ºD 24400</b>	<b>Ponferrada</b>
Comerciantes Casco Antiguo	<b>Av Valdés N° 17-4º 24400</b>	<b>Ponferrada</b>
Organización De Profesionales Y Autónomos	<b>Pza Julio Lazúrtegui N8.5ºG 24400</b>	<b>Ponferrada</b>
A. De Libreros Del Bierzo	<b>Pza Ayuntamiento N°11 24400</b>	<b>Ponferrada</b>
Union De Consumidores	<b>Urb Patricia , Parcela 2224400</b>	<b>Ponferrada</b>
A. De Radio-Taxis De Ponferrada	<b>C/ Córdoba N°2-3ºA 24400</b>	<b>Ponferrada</b>

#### CONSUMO CIVICAS

Union Civica De Consumidores Y Amas De Hogar De Leon "Unae"	<b>C/ Real N°55 24400</b>	<b>Ponferrada</b>
---	---------------------------	-------------------

A. De Mujeres Del Bierzo	<b>C/ Dr Fleming Nº23-3º 24400</b>	<b>Ponferrada</b>
Proteccion Y Derechos Del Animal En El Bierzo Adepa	<b>Av Compostilla Nº21 24400</b>	<b>Ponferrada</b>
A. De Amigos Del Pueblo Saharaui Del Bierzo	<b>C/Las Angustias Nº2 24400</b>	<b>Ponferrada</b>
A. De Familias Y Mujeres Del Medio Rural De Leon (Affamer)	<b>C/Batalla De Covadonga Nª4- 4ºC 24400</b>	<b>Ponferrada</b>
A. Vecinos Pasarela	<b>C/ José Válgoma Suárez Nª41 24400</b>	<b>Ponferrada</b>
A. De Vecinos "Contalobos" De San Andres De Montejos	<b>Pza Del Canal Nº3,3º-D 24400</b>	<b>Ponferrada</b>

SOCIOCULTURAL

Sociedad De Socorros Mutuos La Obrera	<b>C/ El Paraisín Nª8 24400</b>	<b>Ponferrada</b>
A. Democratica De Pensionistas Y Jubilados	<b>Apdo De Correos 35 24400</b>	<b>Ponferrada</b>
A. El Escondrijo	<b>C/ Conde De Los Gaitanes Nª15, 1º-C 24400</b>	<b>Ponferrada</b>
A. Thieu-Lam	<b>C/ Ortega Y Gasset Nª 22 24400</b>	<b>Ponferrada</b>
A. Para La Recuperación De San Adrian De Valdueza	<b>Av Portugal Nª 128,2º-Izda 24400</b>	<b>Ponferrada</b>
A. El Hermitaño De Compludo	<b>C/ Justo Y Pastor, S/N 24414</b>	<b>Compludo- Ponferrada</b>
Club Tercera Edad		<b>Barcena Del Bierzo Ponferrada</b>
A. Cultural Navarca	<b>C/ General Vives Nª22 24400</b>	<b>Ponferrada</b>
Centro Galicia En Ponferrada	<b>C/ Dos De Mayo Nª 10b 24400</b>	<b>Ponferrada</b>
A. Cultural Spyrogira	<b>Apdo Correos Nª159 24400</b>	<b>Ponferrada</b>
A. Amalio Fernandez	<b>C/ Luciana Fernández Nª18- Bajo 24400</b>	<b>Ponferrada</b>
A. Cultural El Bordon	<b>C/ La Iglesia Nª8- Flores Del Sil 24400</b>	<b>Ponferrada</b>
A. Amigos Del Camino De Santiago	<b>Pza De La Encina Nª4 24400</b>	<b>Ponferrada</b>
A. Cultural El Tejo-Defensores De La Escuela	<b>C/ Real 1, Escuela Antigua</b>	
A. Casa Cultural De Andalucia En El Bierzo	<b>Av Puebla Nª20 24400</b>	<b>Ponferrada</b>
A. Socio Cultural iii Bierzo Si!!!	<b>Av Escritores Nª19, 4ªA 24400</b>	<b>Ponferrada</b>
A. Cultural Cinerada	<b>C/ Zorrilla Nª14 24400</b>	<b>Ponferrada</b>

A. Cultural From Timba To Tumba	<b>Apdo Correos N° 264 24400</b>	<b>Ponferrada</b>
A. Cultural Mi Retina Me Engaña	<b>Apdo Correos N° 150 24400</b>	<b>Ponferrada</b>
A. Cultural Los Matorrales	<b>Parque De La Constitución S/N 24400</b>	<b>Ponferrada</b>
A. Cultural Candilejas	<b>Travesía La Cantina</b>	<b>Villar De Los Barrios- Ponferrada</b>
A. 80 Planos Y Pico	<b>Travesía Bellavista N°8 24490</b>	<b>Columbrianos - Ponferrada</b>
A. Cultural Nabatelia	<b>Av Portugal N°56 24400</b>	<b>Ponferrada</b>
A. Xardual	<b>C/ La Caída N°5- Bajo 24400</b>	<b>Ponferrada</b>
A. Cultural: Flores Del Sil En Marcha	<b>Parque De La Constitución S/N 24400</b>	<b>Ponferrada</b>
A. Socios Caverdianos De Ponferrada	<b>C/ Arrieros N°7- Bajo 24400</b>	<b>Ponferrada</b>
A. Cultural Trastolillo	<b>C/ Ancha 22, 1º Dcha</b>	

#### GASTRONÓMICAS

A. Micológica Berciana "Cantharellus"	<b>Los Castros N° 1 Urbanización Patricia 24400</b>	<b>Ponferrada</b>
Peña Gastronómica Los Amigos De Roncho	<b>C/ Real N°40 24400</b>	<b>Ponferrada</b>

#### DEPORTIVO CULTURAL

A. Recreativa Y Deportiva La Morenica	<b>Av América N° 40- 2º 24400</b>	<b>Ponferrada</b>
Grupo Deportivo Cultural Los Templarios	<b>Pza Albeniz N°1- 4ºD 24400</b>	<b>Ponferrada</b>

#### RADIO OPERADORES

A. De Radio Operadores	<b>De Cb 27 Mhz Del Bierzo (B.C.B.) Apdo Correos N° 174 24400</b>	<b>Ponferrada</b>
Radio Club Bierzo	<b>Apdo De Correos 290 24400</b>	<b>Ponferrada</b>
Templarios "Agrupación Radio - Operadores"	<b>C/ Real N°62 24411</b>	<b>Fuentesnuevas- Ponferrada</b>
Unión De Radioaficionados Españoles Del Bierzo	<b>Av Galicia N° 124</b>	<b>Cuatrovientos - Ponferrada</b>

#### FOLKLORE POPULAR - PEÑAS

A. Grupo Folclórico-Cultural Alegría Berciana	<b>C/ San Esteban N°19 24400</b>	<b>Ponferrada</b>
A. Cultural Charanga Queimada	<b>C/ Los Maestros N°4 24411</b>	<b>Fuentesnuevas-Ponferrada</b>
Grupo Folclórico Cultural "Templarios Del Oza"	<b>Pza El Nogaledo S/N 24448</b>	<b>Toral De Merayo- Ponferrada</b>

Escuela De Gaitas Castro Bergidum De Ponferrada	<b>C/ El Greco N°3 24400</b>	<b>Ponferrada</b>	<b>Www.Elcastro.Com Elcastro@Elcastro.Com</b>
Grupo De Danzas El Castro	<b>C/ Real N°56 24490</b>	<b>Columbrianos -Ponferrada</b>	
A. Peña La Corona	<b>C/ Real N°56 24490</b>	<b>Columbrianos -Ponferrada</b>	
A. Cultural Siloa		<b>Dehesas – Ponferrada</b>	
A. Cultural Y Festejos San Antonio "El Jardin De Santas Martas"	<b>Travesía San Valerio N°5-Bajo 24400</b>	<b>Ponferrada</b>	
A. Peña Santiago	<b>C/L A Iglesia N°8-Flores Del Sil 24400</b>	<b>Ponferrada</b>	

TEATRO DANZA LITERATURA, ARTESANÍA

A. Amigos De La Poesía	<b>C/ Gral Vives N°12 24400</b>	<b>Ponferrada</b>
Coart. A. De Iniciativas De Oficios Artísticos Y Turísticos Del Bierzo	<b>Pza Ayuntamiento N°6-Bajo 24400</b>	<b>Ponferrada</b>
A. "Conde Gatón" – Teatro	<b>Cp Pelayo N°2-"El Bodegón" 24400</b>	<b>Ponferrada</b>
A. Berciana De Amigos De La Danza	<b>C/ Río Cabrera N°11 24400</b>	<b>Ponferrada</b>
A. Berciana De Artesanos Y Artesanas (Abaa)		<b>Matalavilla, Palacios Del Sil</b>
A. Deka Skene Teatro	<b>Av Asturias S/N Apdo Correos 235 24400</b>	<b>Ponferrada</b>
Taller De Artes Escenicas	<b>C/ Real N° 34 24400</b>	<b>Ponferrada</b>
A. Lenguas En Accion Escuela Oficial De Idiomas	<b>Av Huertas Del Sacramento S/N 24400</b>	<b>Ponferrada</b>
Asociacion De Pintores Del Bierzo	<b>C/ Ancha N° 12- Bajo 24400</b>	<b>Ponferrada</b>

Fuente: [www.ponferrada.org](http://www.ponferrada.org)

Hay que destacar en este apartado la gran cantidad de asociaciones dependientes del área de cultura presentes en el municipio de Ponferrada, lo cual lleva a reafirmar la tesis del importante tejido asociativo de este conjunto de localidades, con la consiguiente potencialidad en un proceso de participación ciudadana.

Por otro lado hay que comentar la falta de datos respecto a la situación del registro en años pasados así como de los fondos destinados a ellas y los proyectos llevados a cabo a lo largo del tiempo de este grupo de asociaciones dependientes del área de Cultura, lo cual impide hacer una valoración de la tendencia seguida a lo largo del tiempo.

Asociaciones dependientes del área de juventud y turismo

Las asociaciones dependientes del área de Juventud y Turismo I se cuentan, a fecha de diciembre de 2004, en nº de 14, todas ellas ubicadas en la localidad de Ponferrada, salvo 1 localizada en Cuatrocientos.

A continuación se enumeran dichas asociaciones con sus datos de contacto, tal como están recogidos a fecha de diciembre de 2004 en el registro de asociaciones.

**Tabla** ¡Error! No hay texto con el estilo especificado en el documento.-10 **Asociaciones dependientes del área de Juventud y turismo**

DENOMINACIÓN	DIRECCIÓN	MUNICIPIO	TELÉFONO	FAX
ASOCIACIONES JUVENILES				
A. Juvenil Iman	<b>Ctra Asturias S/N</b>		<b>987 401100</b>	
A. Juvenil Amalio Fernandez	<b>C/ Luciana Fernanadez N°18-Bajo</b>			
A. Juvenil Siloa	<b>Av Del Bierzo N° 233</b>			
A. Juvenil Civitas	<b>C/Tercio De Flandes, N°24</b>		<b>987 412985</b> <b>987 401802</b>	
Cruz Roja De La Juventud	<b>Iv Av Compostilla S/N</b>		<b>987 427013</b> <b>987 429090</b>	
Juventudes Comisiones Obreras	<b>Dr Fleming N°23-4º</b>			
Consejo Local De La Juventud	<b>Ctra Asturias S/N</b>			
Juventudes Socialistas	<b>Gral Vives N°26-Entpl</b>		<b>987 403517</b>	
Nuevas Generaciones Del Partido Popular	<b>C/ Rep Argentina N° 7</b>			
Organización Juvenil Española. Agrupacion En Ponferrada	<b>C/ Rep. Argentina N°7</b>			
Juventudes Regionalistas De El Bierzo	<b>C/ Ave María N° 29-1º</b>			
Departamento De Juventud Ugt Ponferrada	<b>Av Valdés N°36-1º</b>			
A. Kajon Desastre,	<b>C/ Pintor Mondravilla N°16</b>	<b>Cuatrocientos</b>		
Asociacion Juvenil Sk8	<b>C/ Marcelo Macías N°12-Bajo</b>			

**Fuente:** www.ponferrada.org

Es de destacar la función realizada por el Consejo de la Juventud del Bierzo como aglutinador de un nº indeterminado de asociaciones. A fecha de diciembre de 2004 se encuentra en un proceso de actualización de datos de las asociaciones miembros del consejo, ya que de los que disponen se remontan a fecha de 2001. Se ha detectado una carencia de personal en dicho consejo para poner al día y dinamizar sus actuaciones. Existe actualmente la pretensión de contratar una persona que se encargue de ello.

También hay que comentar la falta de datos respecto a la situación del registro en años pasados así como de los fondos destinados a ellas y los proyectos llevados a cabo a lo largo del tiempo de este grupo de asociaciones dependientes del área de Juventud y Turismo, lo cual impide hacer una valoración de la tendencia seguida a lo largo del tiempo.



Asociaciones dependientes del área de tráfico, policía, mercado de abastos y participación ciudadana

Las asociaciones dependientes del área de tráfico, policía, mercado de abastos y participación ciudadana se cuentan, a fecha de diciembre de 2004, en nº de 26. Se trata, en todos los registros de los que se tienen constancia, de asociaciones de vecinos y la federación que las reúne a todas.

A continuación se enumeran dichas asociaciones con sus datos de contacto, tal como están recogidos a fecha de diciembre de 2004 en el registro de asociaciones.

**Tabla** ¡Error! No hay texto con el estilo especificado en el documento.-**11 Asociaciones dependientes del área de Tráfico, Policía, Mercado de Abastos y Participación Ciudadana**

DENOMINACIÓN	PRESIDENTE	MUNICIPIO	TELÉFONO	FAX
ASOCIACIONES DE VECINOS				
Federación De A. De V. Del Bierzo	<b>Manuel Alberto Zapico Fernández</b>		<b>987415945</b>	
A. De V. "El Carrascal"	<b>Emilio Villanueva Blanco</b>		<b>987404618</b>	
A. De V. "La Puebla"	<b>Antonio López Cobo</b>		<b>987401966</b>	
A. De V. "Ntra. Sra Y San Roque"	<b>Eugenio Arias Ares</b>			
A. De V. "Los Olivares"	<b>Marcelino Castelao Amigo</b>		<b>987400380</b> <b>987 428757</b>	
A. De V. "La Martina"	<b>M<sup>a</sup> Angeles Regueras Orallo</b>		<b>987415627</b>	
A. De V. "Matagal" Cuatrovientos	<b>Manuel Alberto Zapico Fernández</b>			
A. De V. "Pajaritos"	<b>M<sup>a</sup> Reyes De Caso Fernández</b>			
A. De V. "Compostilla"	<b>Fernando Fernández Yañez</b>		<b>600575285</b>	
A. De V. Del Casco Antiguo	<b>Adelino Pérez Lobato</b>		<b>987411942</b>	
A. De V. "Montes De Valdueza"	<b>Emilio Rodríguez Vega</b>		<b>987401697</b>	
A. De V. "El Encinal"	<b>María Margot Girón Fernández</b>			
A. De V. "San Andrés Ozuela"	<b>Benito Domínguez Tato</b>		<b>987413071</b>	
A. De V. "La Magdalena"	<b>María Edita Arias Borrego</b>			
A. De V. "La Libertad"	<b>Felícísimo Rodríguez Casasola</b>			
A. De V. De Espinosa De Compludo	<b>Gumersindo Flórez García</b>		<b>987 404275</b>	
A. De V. "El Fontanón"	<b>Alfonso Sánchez Mazariegos</b>			
A. De V. Del Barrio De San Antonio	<b>José Luis Alejandro Fernández</b>		<b>987087010</b> <b>615188548</b>	
A. De V. "Villarino"	<b>Sebastián Hoyos</b>		<b>987 416536</b>	

	<b>Mantilla</b>	
A. De V. Pantano De Bárcena "Asvepa"	<b>Daniel Vega Lozano</b>	<b>609665137</b>
A. De V. "El Castro"	<b>Camino Merayo López</b>	<b>987421190</b>
A. De V. "San Blas"	<b>Ana María Prada Fernández</b>	
A. De V. "La Corona"	<b>Rafael González Prieto</b>	
A. De V. Y Propietarios "El Nogal" De Palacios De Compludo	<b>M<sup>a</sup> Jesús Posadas Frutos</b>	<b>987 423953</b>
A. De V. "Puente Boeza"	<b>José García Aira (Amadeo Rguez Blanco)</b>	<b>987 414502</b>
A. De V. "La Puebla"	<b>Antonio López Cobo</b>	<b>987401966</b>

Fuente: [www.ponferrada.org](http://www.ponferrada.org)

La federación de Asociaciones de Vecinos del Bierzo actúa como canal de comunicación entre las asociaciones de vecinos y la administración.

También hay que comentar la falta de datos respecto a la situación del registro en años pasados así como de los fondos destinados a ellas y los proyectos llevados a cabo a lo largo del tiempo de este grupo de asociaciones, lo cual impide hacer una valoración de la tendencia seguida a lo largo del tiempo.

## 6. Patrimonio cultural:

El origen de Ponferrada está ligado al camino de Santiago, remontándose al siglo IX. Esto influye en la calidad de sus recursos histórico-artísticos, recursos de elevado valor que hoy en día son uno de los principales atractivos para el turismo que se acerca a la zona.

El número de monumentos no sólo es amplio sino que también la valoración que se hace de ellos. Los lugares de interés se encuentran en el Casco Antiguo de la ciudad, donde destaca el Castillo de los Templarios como principal elemento, así como en los alrededores donde se deben mencionar Compludo, Santiago de Peñalba o el Monasterio de San Pedro de Montes.

Bienes inmuebles declarados bic (bienes de interés cultural):

Existen hasta la fecha 15 bienes inmuebles declarados BIC (Bien Inmuebles de Interés Cultural) de los que se ofrece una relación en la tabla siguiente

**Tabla** iError! No hay texto con el estilo especificado en el documento.-12 BIC

DENOMINACIÓN	UBICACIÓN	CATEGORÍA	FECHA INCOACIÓN	FECHA DECLARACIÓN	FECHA BOE DECLARACIÓN	FECHA BOE INCOACIÓN	FECHA BOCYL DECLARACIÓN
Herrería	Compludo-Ponferrada (León)	Monumento	06/06/1968	06/06/1968	02/07/1968		
Iglesia Parroquial De San Pedro Apostol	Dehesas Ponferrada (León)	Monumento	29/04/1982	02/07/1992	12/08/1992	30/07/1982	08/07/1992
Camino De Santiago	Parte Integrante Del Camino De Santiago Delimitado Por Decreto 324/99, De 23 De Diciembre	Conjunto Histórico	05/09/1962	05/09/1962	07/09/1962		
Monasterio De San Pedro De Montes	Montes De Valdeusa-Ponferrada (León)	Monumento	03/06/1931	03/06/1931			
Iglesia De Santa Maria De Vizbayo	Otero - Ponferrada (León)	Monumento	11/11/1977	26/02/1982	21/04/1982		

<b>El Pueblo</b>	Peñalba De Santiago - Ponferrada (León)	Conjunto Histórico	06/08/1976					
<b>Iglesia De Santiago</b>	Peñalba De Santiago - Ponferrada (León)	Monumento	03/06/1931	03/06/1931				
<b>El Casco Antiguo</b>	Ponferrada (León)	Conjunto Histórico	28/09/1976				08/11/1976	
<b>Castillo De "El Temple"</b>	Ponferrada (León)	Monumento - Castillo	07/02/1924	07/02/1924				
<b>C.H. Barrios De Salas, Villar Y Lombillo</b>	Salas De Los Barrios - Ponferrada (León)							
	Lombillo De Los Barrios - Ponferrada (León)	Conjunto Histórico	10/11/1976				18/12/1976	
	Villar De Los Barrios - Ponferrada (León)							
<b>Iglesia De San Martin</b>	Salas De Los Barrios - Ponferrada (León)	Monumento	06/02/1976	06/02/1976	10/03/1976			
<b>La Llamada "Tebaida Leonesa"</b>	San Esteban De Valdueza - Ponferrada (León)	Paraje Pintoresco	06/06/1969	06/06/1969	24/06/1969			
<b>Iglesia Santo Tomas De Las Ollas</b>	Santo Tomas De Las Ollas - Ponferrada (León)	Monumento	03/06/1931	03/06/1931				
<b>Iglesia De La Asuncion</b>	Villanueva De Valdueza - Ponferrada (León)	Monumento	20/04/1982	24/06/1993	30/06/1993	23/06/1982	30/06/1993	

Así mismo Se encuentra en trámite de declaración como BIC otros 3 elementos: el casco antiguo de la ciudad de Ponferrada, Los Barrios y Peñalba.

No podemos aportar a fecha de 28 de febrero de 2005 más datos en referencia al estado de la declaración.

#### Aspectos históricos.

Como principal aspecto histórico del municipio, condicionante de todo su desarrollo histórico aparece el Camino de Santiago.

La prosperidad del municipio de Ponferrada se vio muy alentada por el descubrimiento en Compostela del cuerpo del Apóstol Santiago. En el siglo IX empezó lo que hoy se conoce como el Camino de Santiago. Millones de personas se dirigen a Santiago en peregrinación, desde toda Europa. Se trata de una de las vías de comunicación cultural más importantes del continente.

Para facilitar el tránsito de los peregrinos, a finales del siglo XI el obispo de Astorga, Osmundo, mandó construir un nuevo puente "la Pons ferrata", un paso con barandilla de hierro sobre el río Sil que, según algunas teorías, dio nombre a la ciudad.

El castillo templario, uno de los emblemas de la ciudad de Ponferrada y de todo el término municipal, también prosperó a causa del Camino de Santiago, al igual que el Hospital de la Reina, construido cerca de la fortaleza a finales del siglo XV por los Reyes Católicos.

El Camino de Santiago atraviesa el término municipal hasta la localidad de Columbianos, donde aún se conserva parte de la calzada romana.

No se han conseguido datos de ningún proyecto relacionado con la publicitación de los aspectos históricos del municipio. Esta carencia de información plantea la duda de si se está sacando todo el valor a las potencialidades del municipio.

#### Monumentos.

Como se comentó en apartados anteriores, existen gran cantidad de recursos monumentales y artísticos de interés en el municipio de Ponferrada. A continuación se procede a enumerar los edificios, barrios o zonas del municipio de relevancia histórica, artística y monumental junto con sus principales características:

1. Castillo de los Templarios. Arquitectura medieval militar.
2. Ayuntamiento. Estilo barroco. Construcción 1692 a 1705 con proyecto de Pedro de Aren
3. Torre del Reloj. Construcción anterior a 1576
4. Santuario Basílica de Nuestra Señora de la Encina. Construido entre s XVI y XVII. Estilo Renacentista
5. Iglesia de San Andrés. Origen en la edad media. Su fábrica actual es barroca.
6. Convento de las Concepcionistas Franciscanas. Fundado en 1542.
7. Hospital de la Reina. Fundado en 1498. Obra barroca muy transformada
8. Casa-Palacio de los Condes de Toreno (Antigua Cárcel) "Museo del Bierzo". S XVI. Fachada de tres ejes simétricos

9. Casa de los escudos. Barroco berciano del s XVIII. Ofrece contraste equilibrado de muros y vanos, magnífico balcón central y soberbia labor ornamental de los escudos que lo encuadran
10. Casa de los Macías. Estilo barroco, s XVIII. Fachada de placas colgantes
11. Las Cuadras. Entrada curiosa de 1848. Patio empedrado
12. Plaza de la Encina. Edificaciones barrocas. S XVII y XVIII. Típicos balcones y pórticos adintelados
13. Plaza del Ayuntamiento. Casas porticadas. S XVII y XVIII
14. La Herrería. S XIX. Monumento nacional desde 1968
15. Conjunto de arquitectura rural de Compludo
16. Santiago de Peñalba. Conjunto histórico artístico nacional con iglesia de arte mozárabe
17. Monasterio de San Pedro de Montes. S VII. Restaurado en el s IX.

Se están llevando a cabo proyectos de recuperación de monumentos históricos. No se han conseguido datos de los proyectos específicos de los que se trata, vacío informativo de bastante relevancia para la correcta gestión de recursos en esta temática.

Yacimientos arqueológicos.

El paradigma de recurso arqueológico de Ponferrada es el Castillo del temple situado en la zona alta de la ciudad. Se halla en lo alto de un promontorio en la orilla izquierda del río Sil. La fortaleza fue desarrollada por la orden del temple en la segunda mitad del siglo XII, sobre lo que había sido un castro prerromano, haciendo de Ponferrada una plaza fuerte, necesaria para asimilar el creciente flujo de peregrinaje del Camino de Santiago. Fue la mayor fortaleza templaria del noroeste de la Península.

A la disolución de la orden del temple en el siglo XIV el castillo pasa a formar parte del patrimonio de la corona y posteriormente de importantes familias que siguen engrandeciendo la construcción.

En los siglos XIX y XX se derribaron muros y pabellones en momentos bélicos y se emplearon los materiales para levantar otras construcciones en tiempos de paz.

Otro de los recursos patrimoniales de mayor importancia y más próximo a la zona de estudio es la Herrería de Compludo, tradicionalmente considerada como fundada en el s. VII, en la actualidad parece más adecuado situarla en época moderna, s. XVII, momento en el que El Bierzo comienza a ver como en su territorio se establecerán una serie de "industrias" relacionadas con la elaboración de hierro, que se servirán de los recursos de la zona, así como de una ubicación estratégica, para los intereses de la época, más apropiada.

En la localidad de Espinoso de Compludo se confirma la presencia de varios yacimientos arqueológicos. El de mayor extensión se localiza en el pago de La Miédola, tratándose de una explotación aurífera romana. Posiblemente a esta explotación, cuya existencia ya recoge Gómez Moreno en su Catálogo Monumental (GÓMEZ-MORENO, M. 1925: 96), se asociaría el asentamiento de Los Castros, sobre cuya ubicación se presenta un problema.

Otro asentamiento de tipo castreño se ubica en La Corona de Murcia, desde el cual se domina visualmente la explotación de La Miédola.

No se ha tenido acceso a la carta arqueológica de la zona en la que se encuentra situado el municipio. No se dispone de ella en el Ayuntamiento de Ponferrada.

Etnografía.

Las costumbres y tradiciones más antiguas de Ponferrada, la gran mayoría hoy en día desaparecidas, tienen su más remoto origen en el culto a los árboles, de los que se esperaba al practicarlas beneficios en el día a día. Con el paso del tiempo, y al ser cristianizadas, fue olvidada su finalidad inicial.

Pueden rastrearse algunos vestigios del culto al árbol en algunas leyendas sobre el estilo de vida de los Santos y en bastantes apariciones de imágenes de la Virgen ocurridas a partir del siglo XII. En ese momento son numerosas las imágenes aparecidas sobre árboles, secularmente sagrados, sobre todo en encinas o carrascas. Un ejemplo claro de esto y muy presente en la actualidad, ya que ha permanecido como una de las fiestas más importantes, es la Virgen de la Encina.

El municipio de Ponferrada hace gala de sus costumbres y tradiciones a través de distintas vías:

#### a) Museos:

Colección de carros de labranza Domingo Vallinas, situado en Villanueva de la Valdueza (24415, león), con teléfono 987452868; está formado por 300 piezas, entre carros, aperos de labranza, paneras o ruedas. El carro más antiguo data de 1412. Para acceder al museo hay que solicitar cita previamente.

#### b) Fiestas

Las tradiciones más arraigadas de los habitantes, sus costumbres, su cultura y su gastronomía se unen durante las fiestas locales.

- El Nazareno Lombrigón, Chupa candiles Ponferradino, rodeado de chiquillería, que abre los solemnes cortejos de la localidad de Ponferrada.
- Fiestas de la Encina: Son las fiestas más tradicionales y populares, celebradas en los primeros días septiembre. El día 8, día de la Encina, patrona del Bierzo, son miles los bercianos que desde todas las poblaciones se acercan a la Basílica de La Encina a presentar su ofrenda a la Virgen. Las celebraciones, que suelen durar diez días, llenan la ciudad de colorido, música, exposiciones de artesanía, muestras gastronómicas, teatro de calle y fuegos artificiales.
- Noche Templaria: Huella de la tradición medieval celebrada durante la noche de la primera luna llena del verano con la representación de una leyenda. A lo largo de la velada, miles de lugareños acuden ataviados con los ropajes típicos de la época al Castillo, donde se recrean un magnífico episodio de la Edad Media. Música, fuegos artificiales, animación de calle, y degustaciones gastronómicas hacen de la Noche Templaria una de las fiestas más animadas del verano ponferradino.
- Semana Santa: declarada de Interés Turístico Regional, el fervor religioso queda patente a lo largo de estas fiestas. Esto viene acompañado de curiosas tradiciones gastronómicas como es la degustación de la típica 'limonada'.

#### c) Fuentes:

A lo largo de los últimos años se está llevando a cabo la construcción de varias fuentes en diferentes puntos de la ciudad de Ponferrada que recogen pedazos de su historia y antiguas tradiciones. Se pueden observar así:

- La Fuente de las Pimenteras, situada en la avenida de Huertas del Sacramento, hace referencia a las mujeres que se dedicaban a la producción de pimientos asados que recolectaban en las cercanas huertas de la ribera del Sil
- La Fuente del Templario, rememora el paso de la orden del Temple por la ciudad
- la Fuente de La Carrasca, llamada así por el monumento que la corona, es un homenaje al escritor ponferradino Enrique Gil y Carrasco.

No existen datos en el ayuntamiento de proyectos de recuperación de tradiciones o fomento de las mismas.





